GAME BOY ADVANCE
ゲームボーイ アドバンス
AGB-BG4J-JPN
SD
SUPERIOR DEFENDER
ガンダムフォース
とりあつかいせつめいしょ
取扱説明書
BANDAI
© 創通エージェンシー・サンライズ・テレビ東京
© BANDAI 2004 MADE IN JAPAN

このたびはゲームボーイアドバンス専用カートリッジ『SDガンダムフォース』をお買い上げいただき、誠に有難うございます。ご使用前に取り扱い方、使用上の注意など、この『取扱説明書』をよくお読みいただき、正しい使用方法でご愛用ください。なお、この『取扱説明書』は大切に保管してください。

安全に使用していただくために…

警告

- 疲れた状態での使用、連続して長時間にわたる使用は、健康上好ましくありませんので避けてください。
- ごくまれに、強い光の刺激や、点滅を受けたり、テレビの画面などを見たりしているときに、一時的に筋肉のけいれんや意識の喪失などを経験する人がいます。こうした症状を経験した人は、ゲームをする前に必ず医師と相談してください。また、ゲーム中にこのような症状が起きた場合には、直ちにゲームを中止し、医師の診察を受けてください。
- ゲーム中にめまい・吐き気・疲労感・乗り物酔いに似た症状などを感じたときは、直ちにゲームを中止してください。その後も不快感が続いている場合は医師の診察を受けてください。それを怠った場合、長期にわたる障害を引き起こす可能性があります。
- ゲーム中に手や腕に疲労、不快や痛みを感じたときは、直ちにゲームを中止してください。その後も不快感が続いている場合は、医師の診察を受けてください。それを怠った場合、長期にわたる障害を引き起こす可能性があります。
- 他の要因により、手や腕の一部に障害が認められたり、疲れている場合は、ゲームをすることによって、症状が悪化する可能性があります。そのような場合は、ゲームをする前に医師に相談してください。
- 目の疲労や乾燥、異常に気が付いた場合、一旦ゲームを中止し、5～10分の休憩をとってください。

注意

- 長時間ゲームをするときは、適度に休憩をとってください。めやすとして1時間ごとに10～15分の小休止をおすすめします。

機器の取り扱いについて…

警告

- 運転中や歩行中の使用、航空機内や病院など使用が制限または禁止されている場所での使用は絶対にしないでください。事故やけがの原因となります。

注意

- カートリッジはプラスチック、金属部品が含まれています。燃やすと危険ですので、廃棄する場合は各自治体の指示に従ってください。

使用上のおねがい

- 湿気やホコリ、油煙の多い場所、高温になる場所での使用、保管はしないでください。
- 本体の電源スイッチをONにしたままカートリッジを抜き差ししないでください。
- 物に当てたり、落下させるなど、強い衝撃を与えないでください。
- カートリッジ内部に液体をこぼしたり、異物などを入れたりしないでください。
- 端子部に指や金属で触らないでください。
- 分解や改造をしないでください。
- 濡れた手や汗ばんだ手で触らないでください。

本品は、○印のついている機器に使用できます。

ゲームボーイアドバンス ゲームボーイアドバンスSP	ゲームボーイカラー	ゲームボーイ (ゲームボーイポケット/ライト)	ゲームボーイプレーヤー	スーパーゲームボーイ (スーパーゲームボーイ2)
○	×	×	○	×

CONTENTS

ストーリー……………………………………5
『SDガンダムフォース』とは………………5
ゲームスタート………………………………6
ボタン操作のしかた…………………………7
画面の見かた…………………………………8
ゲームのルール………………………………10
キャラクター紹介……………………………16
敵キャラ紹介…………………………………19
ステージ紹介…………………………………21
オプション……………………………………22

ストーリー

人間とロボットが共存している平和な理想郷、ネオトピア。しかし、その平和は悪のロボット軍団「ダークアクシズ」に脅かされていた。
それに対抗するのは秘密組織「ガンダムフォース」!
ネオトピアのキャプテンガンダム。ダークアクシズに侵略された異次元世界・ラクロアから来た翼の騎士ゼロ。同じようにダークアクシズと闘うアークという世界から飛ばされてきた爆熱丸。3人の最強ガンダムとダークアクシズの戦いが、今幕を開ける・・・!!

『SDガンダムフォース』とは

3人のガンダムを使ってダークアクシズの刺客と戦う、横スクロールアクションゲームだ。性能の違うガンダム達を上手く操り、様々なステージでダークアクシズを撃退しよう!

ゲームスタート

ゲームボーイアドバンス本体にカートリッジを正しくさしこみ、電源を入れてください。ゲームタイトルでSTARTボタンを押すと、スタートメニューが表示されます。

十字ボタン↑↓でメニューを選び、Aボタンで決定です。

スタートメニュー

●NEW GAME:新しくゲームを始めます。

●CONTINUE:前回セーブしたところからゲームを再開します。

●OPTION：得点データを見たり、ミニゲームを遊んだりするモードです。
(詳しくは22ページを参照)

セーブ

各ステージをクリアするとオートセーブされます。

ボタン操作のしかた

通常時

十字ボタン：項目の選択/カーソルの移動
Aボタン：決定
Bボタン：キャンセル/1つ前の画面に戻る
L/Rボタン：（OPTIONのPERSONAL DATA時）TOTALと各EPISODEの表示を切り替える
STARTボタン：タイトル画面からスタートメニューに進む
SELECTボタン：使用しません

ゲーム時

■共通の操作

十字ボタン←→：移動
Bボタン：攻撃
L/Rボタン：エネルギーゲージを1つ消費してキャラクター交代、協力攻撃
STARTボタン：ポーズ
SELECTボタン：使用しません
Aボタン＋Bボタン：必殺技（エネルギーゲージ5つがたまっている時に）
※STARTボタン＋SELECTボタンでソフトリセットができます。

画面の見かた

① **HP** ガンダム達の耐久力です。攻撃を受けると減っていき、0になると残機数とレベルが減ります。

② **エネルギーゲージ** ガンダム達のエネルギーです。敵に攻撃をヒットさせたり、攻撃ボタンを押す(空振りする)とたまっていきます。

③ **残機数** 残りの機体です。0の状態でHPが0になるとゲームオーバーです。

④ **EXP** 経験値を表します。敵を倒すとたまり、一杯になるとレベルが上がります。

⑤ **レベル** ガンダム達のレベルです。最大9レベルまで上がります。

⑥ **Hit数** 連続して敵に攻撃が当たった数です。これをコンボといいます。

⑦ **得点倍率** コンボすることでスコアに加算される得点倍率です。攻撃するとたまっていきます。

⑧ **Lボタン対応キャラクター** Lボタンに対応しているキャラクターです。

⑨ **Rボタン対応キャラクター** Rボタンに対応しているキャラクターです。

⑩ **スコア** 現在の得点です。敵を倒すと上がっていきます。

アイテム

画面中に現れるアイテムです。取ると様々な効果があります。

ソウルドライブ（青）
残機数が1機増えます。

ハロ（緑）
ボーナススコアがもらえます。

ソウルドライブ（緑）
経験値ボーナスが入り、レベルが上がって能力や技の特性が強化されます。

ハロ（ピンク）
集めると隠しモードが現れます。

おにぎり
HPが回復します。

ザクレロゲート
ボーナスフロアへワープし、ミニゲームをプレイすることができます。

SDGマーク
一定時間無敵になります。

ゲームのルール

プレイヤーは、キャプテンガンダム、ナイトゼロ、爆熱丸を操作して、敵やボスキャラを倒しながらステージを進んでいきます。残機が0の状態でHPが0になるとゲームオーバーです。

ゲームの流れ

■キャラクター選択

まず最初のキャラクターを選びます。十字ボタン←→で選択、Aボタンで決定です。ステージ中、L/Rボタンで他のガンダムに交代することもできます。

■ステージ

様々な世界で敵と戦っていきます。基本的には右に進みますが、左に戻ることもできます。

■クリアー

そのステージのボスを倒せばステージクリアーです。

レベル

敵を倒すとEXPがたまり、レベルがアップします。レベルがアップすると、攻撃力、防御力、技の範囲などが大きくなります。

コンボ

敵に連続して攻撃を当てることをコンボといいます。コンボを決めると得点の経験値の倍率がアップし、高得点を狙えます。

ダメージ

ダメージを受けるとHPが減ります。HPが0になると残機とEXPが減り、画面外にふっとばされてしまいます。

復帰

ふっとばされている間、EXPがどんどん減っていきます。しばらくすると画面に復帰します。Aボタン、Bボタンを連打するとより早く復帰することができます。

ザコふっとばしシステム

敵に特定の技でとどめをさすと、ふっとんで画面内をはねまわります。その時、ブロックなどの障害物を壊すことができます。ブロックを壊すとアイテムを取れるようになったり、新しいルートを発見したりします。

■ふっとばし条件

特定の技で敵にトドメをさすと、ふっとばし状態になります。

チェンジフォースシステム

プレイ中3人のガンダムを使い分ける事ができます。
ステージ中、L/Rボタンで他のガンダムと交代します。

※ガンダムの使いわけ
3人のガンダムにはそれぞれ得意な場面と苦手な場面があります。上手くキャラクターを交代させていきましょう。

必殺技

エネルギーゲージが5つたまっている状態で、A+Bボタンで必殺技を打ちます。
画面内全ての敵にダメージを与えます。

ステージ分岐

ストーリーは分岐しており、難易度とストーリーが異なっています。分岐には

- 自分で選べる「選択型」
- イベントの成功、失敗で決まる「結果型」

の2種類あります。1回のプレイでは全てのステージを見ることはできないので、何度も挑戦してください。

ボス戦

ステージの最後にはボスが待ち構えています。
ボス戦では画面が固定され、逃げることができません。
各ボスには特定のパターンがあり、ガンダムとの相性もあるので考えて戦いましょう。

ステージクリア

最終地点まで行くか、そのステージの最後に待ちかまえているボスキャラを倒せばステージクリアです。

ゲームオーバー

残機が0の状態でHPが0になったらゲームオーバーです。

ザコザコアワーについて

ステージをクリアしたり、ゲームオーバーになると、ザコザコアワーが始まります。

●プレイランクに応じて、ザコソルジャー達の劇が始まります。
●クリアしたステージが表示されます。

●ゲームオーバーの場合はここでコンティニュー画面に行きます。
十字ボタンでYES/NOを選んでAボタンで決定してください。
YES：ステージ最初からゲーム再開
NO：タイトル画面に戻る

●エピソードクリア時の結果が表示されます。

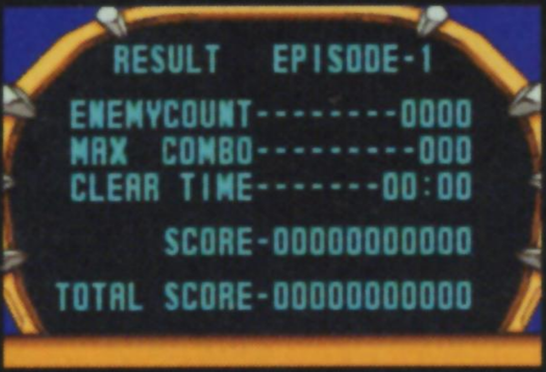

ENEMYCOUNT……撃破した敵の数です。
MAX COMBO……最大コンボ数です。
CLEAR TIME……クリアにかかった時間です。
SCORE……今回クリアしたエピソードでの得点です。
TOTAL SCORE……今回までにクリアしたエピソードの合計得点です。

●プレイヤーのプレイランクが表示されます。

S～Bランクでプレイが評価されます。

●次のステージへ
※次のステージへ行く前にオートセーブされます。

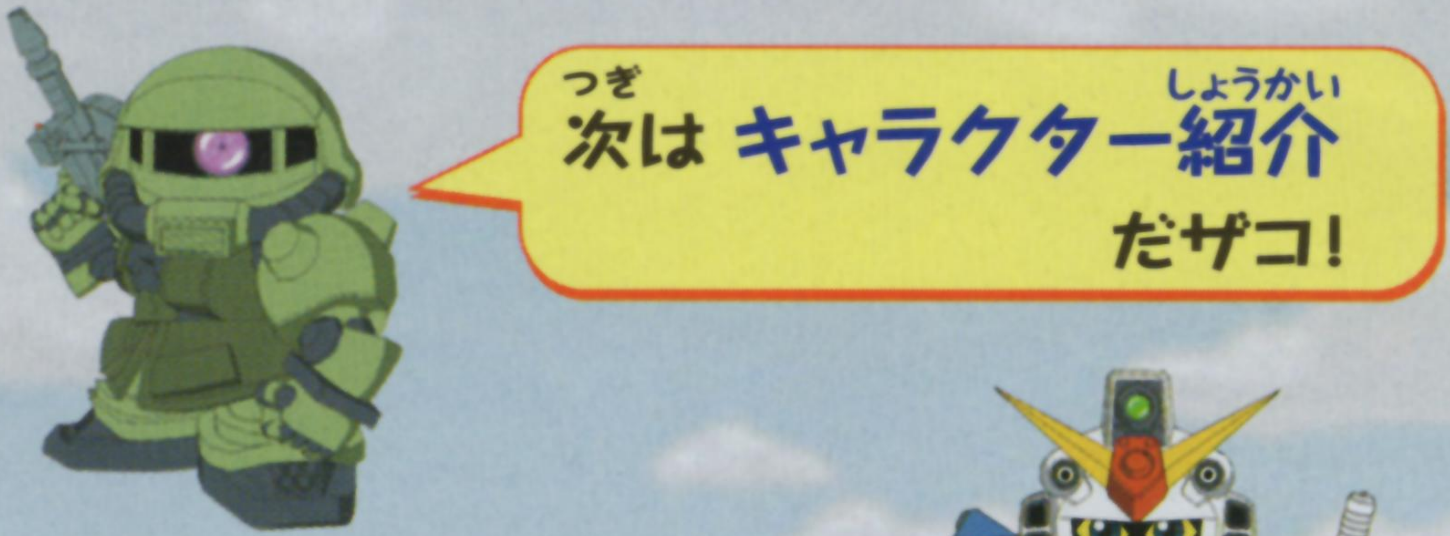

キャプテンガンダム

近距離戦から遠距離戦までこなす万能ファイターです。初心者から上級者まで使えるキャラクターです。近距離攻撃の全てがふっとばし攻撃なので、ブロックなどを破壊するには一番適しています。

■操作

- ●十字ボタン←、または十字ボタン→をすばやく2回押す：ショートダッシュ
- ●Aボタン：ジャンプ　ジャンプ中、さらにAボタン：2段ジャンプ
- ●十字ボタン↓＋Bボタン：ビームライフル
- ●十字ボタン↓：防御

■攻撃

- ●BBB：敵をふっとばして、ブロックや他の敵を巻き込んでダメージを与えます。
- ●BB↑＋B：敵を上にふっとばして、ブロックや他の敵を巻き込んでダメージを与えます。
- ●BB↑＋B、↑押しっぱなし：敵を上にふっとばした後、自動的においかけます。
- ●BB↑＋B、↑押しっぱなしBBB：敵を横にふっとばして、ブロックや他の敵を巻き込んでダメージを与えます。
- ●BB↑＋B、↑押しっぱなしBB、↓＋B：敵を下にふっとばして、ブロックや他の敵を巻き込んでダメージを与えます。

爆熱丸

近距離戦を得意とするガンダムです。連続技が多いため、コンボを狙うのに適しています。遠距離攻撃が苦手ですが、動きの素早いガンダムです。

■操作

- ●十字ボタン←、または十字ボタン→をすばやく2回押して、押しっぱなし：ダッシュ
- ●Aボタン：ジャンプ
- ●ダッシュ中にBボタン：ダッシュ攻撃
- ●ダッシュ中にBボタン連打：ダッシュ攻撃連打
- ●十字ボタン↓：防御

■攻撃 ※キャプテンガンダムに比べ、敵をふっとばす確率が低めです。

- ●BBB：敵をふっとばして、ブロックや他の敵を巻き込んでダメージを与えます。
- ●BB↑+B：敵を上にふっとばして、ブロックや他の敵を巻き込んでダメージを与えます。
- ●BB↑+B、↑押しっぱなし：敵を上にふっとばした後、自動的においかけます。
- ●BB↑+B、↑押しっぱなしBBB：敵を横にふっとばして、ブロックや他の敵を巻き込んでダメージを与えます。
- ●BB↑+B、↑押しっぱなしBB、↓+B：敵を下にふっとばして、ブロックや他の敵を巻き込んでダメージを与えます。

翼の騎士ゼロ

いつも飛行しており、他の2体とは操作が異なります。そのためナイトゼロしか行けない所も数多くあります。また、攻撃のBボタンを押しっぱなしでタメ攻撃が可能です。遠距離攻撃が得意ですが、近距離は苦手なので離れて戦うことになります。

■操作

●十字ボタン↑：上昇　●十字ボタン↓：下降

●十字ボタン←、または十字ボタン→を素早く2回押す
：横ダッシュ

■攻撃

Bボタンのタメ（押しっぱなし）かたで、3種類の魔法攻撃ができます。

●Bボタン(タメなし)：真空刃

●Bボタンタメ1段階：大型真空刃

●Bボタンタメ2段階：魔法で召喚した剣を前に飛ばします。敵を横にふっとばして、ブロックや他の敵を巻き込んでダメージを与えます。

●Bボタンタメ2段階、↑+B：魔法陣を前に飛ばし、竜巻を起こす敵を上にふっとばして、ブロックや他の敵を巻き込んでダメージを与えます。

●Bボタンタメ2段階、↓+B：魔法陣を足元に飛ばします。敵を下にふっとばして、ブロックや他の敵を巻き込んでダメージを与えます。

次は 敵キャラ紹介 だザコ!

ザコキャラ 下っ端のロボットです。1体1体は弱いですが、数で攻めてきます。

ダークアクシズのロボット達を紹介します

通常ザコ
ヒートホークとマシンガンを使います。

リーオー
ステージ3で登場。剣や弓を使います。

遠距離ザコ
遠くからマシンガンで攻撃します。

飛行ザコ
空を飛んで来て、ミサイルやタックルで攻撃してきます。

爆弾ザコ
クラッカーを投げて攻撃します。

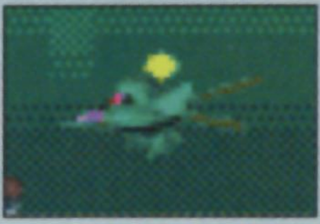

バグバグ
ぶつかると石化してしまいます。石化中、ダメージを受けると画面外にふっとばされます

コントロールホーン
他のメカにくっついてそのメカを暴走させます。

ザコ

●ボス

ダークアクシズの幹部です。ガンダム達の前に立ちはだかります。

▲ザッパーザク

マシンガンを乱射する、短気なボスです。

▲グラップラーグフ

クールな頭脳派。格闘戦と卑怯な作戦を得意とする実戦部隊のひとり。

▼デストロイヤードム

重火力での攻撃を得意とする、武器をこよなく愛すウェポンマスター。

次は ステージ紹介 だザコ!

戦いの舞台となるステージの紹介です。ダークアクシズは様々な所に現れます。全て倒して、世界に平和をもたらしましょう!

●エピソード1　ネオトピア

平和な理想郷に、ザコソルジャー現る!!主に平原を舞台に戦いが繰り広げられます。

●エピソード2　ネオトピア2

地下洞窟や列車など、バリエーションに富むステージです。

●エピソード3　異世界ラクロア

ナイトゼロの故郷です。今までと違う敵や魔法の仕掛けやアイテムなどが満載です。

●エピソード4　ネオトピア　SDGベース

ガンダム達の基地です。ダークアクシズの魔の手はここまで迫っていたのです!

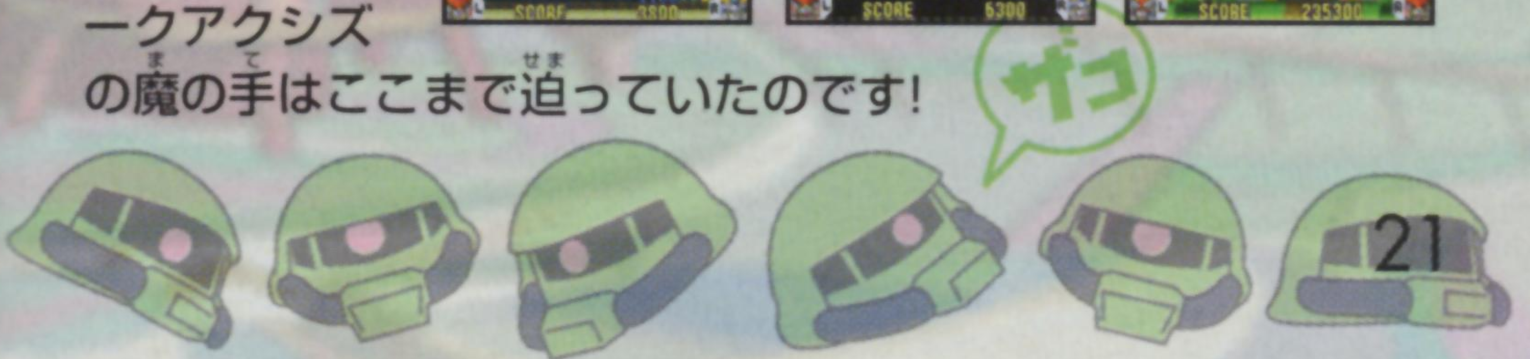

オプション

オプションには次のメニューがあります。

PERSONAL DATA

■TOTAL

●BEST SCORE：全エピソードでのハイスコア合計
●BEST TIME：全エピソードクリアまでの最速タイム
●MAX COMBO：全エピソード中の最大連続コンボ数
●ENEMIES DEFEATED:全エピソードの敵キャラ撃破数

■EPISODE 1～5

各エピソードでのデータです。
●BEST SCORE：各エピソードの最高得点
●BEST TIME：各エピソードクリアまでの最速タイム
●MAX COMBO：各エピソード中の最大連続コンボ数
●ENEMIES DEFEATED:各エピソードの敵キャラ撃破数

■MINIGAME RESULT

●**MAX COMBO ATTACK**：マックスコンボアタックの最大コンボ数

●**SPEED ATTACK**：スピードアタックの最大撃破数

●**SURVIVAL ATTACK**：サバイバルアタックのハイスコア

●**BOSS ATTACK**：ボスアタックの撃破数

BGM TEST

BGMを選択して聞くことができます。十字ボタン←、→でBGMのNo.を選び、Aボタンで再生、Bボタンで停止です。

SE TEST

SEを選択して聞くことができます。十字ボタン←→でSEのNo.を選び、Aボタンで再生、Bボタンで停止です。

SPECIAL

ピンクのハロを集めたり、一定条件を満たすと出現するスペシャルモードです。

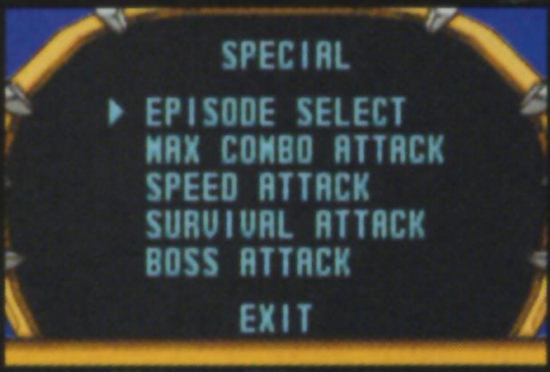

■EPISODE SELECT

各エピソードを選んで遊ぶことができます。

十字ボタン↑↓でエピソードを選び、Aボタンで開始です。ステージ中にあるピンクのハロを取ると、SPECIALにミニゲームが追加されます。

■MAX COMBO ATTACK

最大連続コンボを競うモードです。出てくるザコソルジャーを攻撃して最大コンボを目指しましょう。

■SPEED ATTACK

時間内にどれだけの敵を倒せるか競うモードです。30秒以内にできるだけ多くのザコソルジャーを倒しましょう。

■SURVIVAL ATTACK

回復なしで戦い続けるモードです。

■BOSS ATTACK

全てのボスと連続で戦うモードです。順番に1体ずつ出てくるボスを撃破しましょう。

バンダイの最新ソフト情報が満載のHP!

http://www.bandaigames.channel.or.jp

バンダイゲームステーション

このソフトの内容についてのご質問は、**TEL:03-3847-5090**

［電話受付時間／月～金曜日（祝日を除く）10時～16時］にお問い合わせください。

- ●電話番号はよく確かめてお間違いのないようにしてください。
- ●受付時間外の電話は、おさけください。
- ●東京23区以外の方は、市外局番（03）をお忘れのないようにしてください。

お買い上げのお客様へ

商品についてお気づきの点がございましたら、お客様相談センターまでお問い合わせください。住所、電話番号、保護者の方とお子様のお名前・お年も必ずお知らせください。

〈バンダイお客様相談センター〉

TEL:03-3847-6666

東京都台東区駒形2-4-10 〒111-0043

- ●電話受付時間／月～金曜日（祝日を除く）10時～16時
- ●電話番号はよく確かめてお間違いのないようご注意ください。

おことわり

商品の企画、生産には万全の注意をはらっておりますが、ソフト内容が非常に複雑なために、プログラム上、予期できない不都合が発見される場合が考えられます。万一、誤動作等を起こすような場合がございましたら、相談センターまでご一報ください。

本製品は、コンピューターエンターテインメントレーティング機構（CERO）の審査を受け、パッケージには年齢区分マークを表示していますので、ご購入時の際ご活用ください。

年齢区分マークは、CERO倫理規定に基づいて審査され、それぞれの表示年齢以上対象の表現内容が含まれていることを示しています。ただし、表示された年齢により購入を規定するものではありません。なおレーティング制度の詳細については、CEROのホームページをご覧ください。

http://www.cero.gr.jp/ （e-mail）info@cero.gr.jp

FOR SALE AND USE IN JAPAN ONLY. COMMERCIAL USE, UNAUTHORIZED COPY AND RENTAL PROHIBITED.
本品は日本国内だけの販売および使用とし、また商業目的の使用や無断複製および賃貸は禁止されています。

カートリッジ端子部のクリーニング方法

端子部の汚れによるデータ消えを防止する為、定期的なクリーニングをお勧めします。綿棒や別売のゲームボーイシリーズ専用「クリーニングキット」（DMG-08）を使用して、図のようにクリーニングをしてください。

※端子部に無理な力を加えないでください。

※シンナー・ベンジンなどの揮発油、アルコールは使用しないでください。

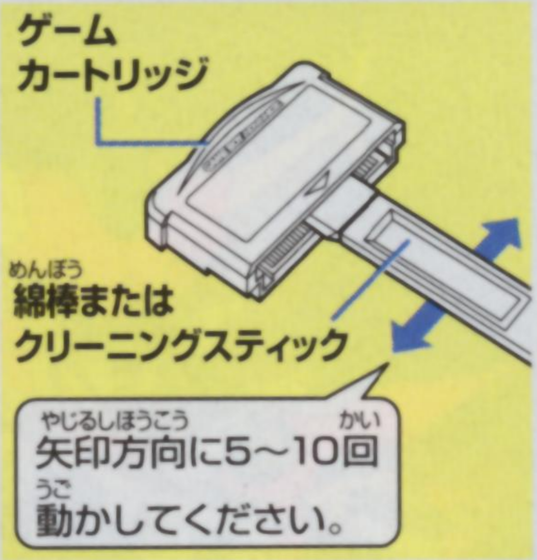

バックアップ機能に関するご注意

- このカートリッジには、ゲームの成績や途中経過をセーブ（記録）しておくバックアップ機能がついています。
- むやみに電源スイッチをON/OFFする、電源スイッチをONにしたままカートリッジを抜き差しする、操作の誤り、端子部の汚れなどの原因によってデータが消えてしまった場合、復元はできません。ご了承ください。

GAME BOY・GAME BOY ADVANCEは任天堂の登録商標です。
日本商標登録 第2294769号、第4470747号
特許登録 第2710378号

040715

発売元
株式会社バンダイ
東京都台東区駒形1-4-8 〒111-8081